Números de Barranquilla

7

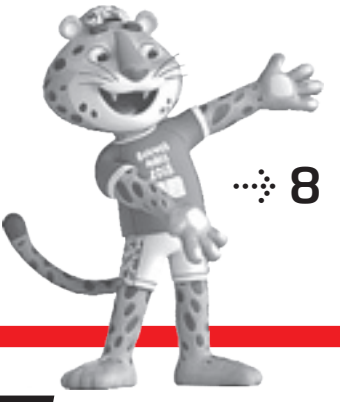

8

¡Ahora Buenos Aires!

JT
La Actualidad del Deporte Cubano
LA HABANA, MARTES 14 DE AGOSTO DE 2018
AÑO 60 DE LA REVOLUCIÓN
50 CENTAVOS / ISSN-1027-3905
907
PUBLICACIÓN QUINCENAL DEL INSTITUTO NACIONAL DE DEPORTES, EDUCACIÓN FÍSICA Y RECREACIÓN • INDER •

¡La pelota cubana sigue!

3-6

CALIXTO N. LLANES

Para Recordar

Por
Osvaldo Rojas Garay

21/08/1977 En una gran coincidencia dos atletas cubanos implantan récords del orbe en los Juegos Mundiales Universitarios desarrollados en Sofía, Bulgaria. Fueron ellos Alberto Juantorena en los 800 metros planos (1.43.44 minutos) y Alejandro Casañas en 110 metros con vallas (13.21 segundos).

21/08/2008 El cubano Dayron Robles conquista la presea dorada en la prueba de los 110 metros con vallas en los Juegos Olímpicos de Beijing, al cronometrar 12 segundos y 93 centésimas.

22/08/1963 Se inauguran en La Habana los I Juegos Escolares Nacionales de Alto Rendimiento.

22/08/1993 Javier Sotomayor conquista la medalla de oro en el IV Campeonato Mundial de Atletismo celebrado en Alemania, al elevarse sobre 2,40 metros en la prueba de salto alto.

23/08/2004 En los Juegos Olímpicos de Atenas, Grecia, se le asigna la medalla de oro en impulsión de la bala a la cubana Yumileidi Cumbá. Esta había finalizado en la segunda posición, pero mereció el título por la suspensión por dopaje de la rusa Irina Korzhanenko, ganadora en principio.

26/08/1969 Cuba aventajó a Estados Unidos dos carreras por una y conquista el título del XVII Campeonato Mundial de Béisbol. El lanzador ganador del encuentro fue el matancero Gaspar "Curro" Pérez, quien además impulsó la carrera del empate.

27/08/2004 La jabalinista Osleidys Menéndez se proclama campeona olímpica en Atenas 2004, al enviar el dardo hasta los 71 metros y 53 centímetros, estableciendo récord para esas citas. En la propia jornada Anier García se adjudicó una meritoria presea de bronce en los 110 metros con vallas, cuatro años después de coronarse en Sydney.

Mayra González Borroto

La satisfacción del reencuentro

Por **Roberto Ramírez**

CALIXTO N. LLANES

AUNQUE ya pasaron 10 años desde que dijo adiós a la actividad competitiva, la cubana Mayra González aún experimenta «ese "bichito" que me despierta los deseos de estar en activo».

Lo dice con el tono pausado que suele caracterizarla, pero en lo adelante la intensidad de sus ojos crece mientras evoca pasajes de una carrera marcada por el éxito.

La conversación se produjo junto al lago Calima, donde su condición de gloria de esa disciplina le permitió acompañar a los remeros cubanos en los XXIII Juegos Centroamericanos y del Caribe.

De los comienzos, en su Sancti Spíritus natal, los cinco cetros alzados en estas lides y la familia creada con otro grande de las paletadas que responde al nombre de Ismael Carbonell, trató el intercambio con **JIT**.

«Experimento una gran satisfacción, porque fue mucho el tiempo dedicado a este deporte, y de hecho me siento como si fuera a competir», dijo antes de declararse «muy agradecida» por la convocatoria para transmitir sus conocimientos.

¿Cómo recuerdas tu acercamiento al remo?

Practicaba baloncesto, pero a los 18 años el entonces comisionado nacional Norge Marrero me identificó e inmediatamente propuso el cambio, así como ingresar en el equipo grande, que entonces buscaba fortalecerse en la rama femenina con atletas de otros deportes.

¿Hablamos de...?

Septiembre de 1987, cuando inicié un proceso de aprendizaje como parte del cual enfrenté mi primer compromiso internacional en mayo de 1988, que resultó una gira por Europa.

Y dos años después te estrenas como campeona centrocaribeña...

Así fue, en la edición de México en el doble sin timonel.

Pero la cifra dorada creció en otras dos incursiones...

Repetí en esa modalidad en Ponce 1993 y Maracaibo 1998, donde también gané como parte del cuatro par y fui campeona en single.

Y pudieron ser más...

En realidad, estaba apta para cinco Juegos de este tipo, pero no asistimos a los de San Salvador 2002 por razones bien conocidas; y en los de Cartagena de Indias, que tuvieron a México como subsede para nuestro deporte, terminaron por no programar el evento de single.

Agreguemos que conquistaste cinco platas a ese nivel, así como tres oros, un subtítulo y seis bronces en Juegos Panamericanos, y un muy buen séptimo puesto olímpico en Sydney 2000...

Muchos años de entrega y sacrificio, que independientemente del talento, también importante, son la clave para rendir y extender la permanencia a determinado nivel.

¿Cómo miras al remo de hoy?

Como sucede con casi todos los aspectos de nuestras vidas, está muy vinculado a la tecnología, que ha avanzado mucho y propicia mejores condiciones en cuanto a remos, botes y otros implementos, además de instrumental para analizar el rendimiento de los atletas. Y todo eso influye en los métodos de entrenamiento.

Hablemos de la Mayra post retiro, que llegó en el 2008...

Pues enseguida salí embarazada y tuve a mi primer hijo, y después comencé a trabajar en un combinado deportivo de Santa Fe, donde vivimos, porque quise experimentar en otra arista del deporte como la cultura física.

¿Te gustaría volver al remo como preparadora?

En realidad disfruto lo que hago, y las obligaciones familiares me roban mucho tiempo, pero disfrutaría contribuir en lo que esté a mi alcance porque hablamos del deporte que me permitió vivir momentos muy importantes.

¿Habrá continuidad atlética en la familia?

Bueno, mi hijo Rey Luis tiene 13 años, mide 1,94 metros y se perfila bien en el voleibol, como alumno de la Eide Mártires de Barbados. Y la niña, Mayla, también es alta para sus ocho años y tiene inclinación, aunque aún no definió la disciplina.

Volvamos a tu estancia en Calima...

Me sabía con posibilidades, pero me sorprendió. La agradezco, porque es como volver a vivir, constituye la oportunidad de reinsertarse en este mundo, y me place que la noticia fuera bien acogida en el colectivo, donde permanecen entrenadores que trabajaron conmigo, y hasta tengo una compañera con que llegué a compartir.

JIT **Director** Rudens Tembrás Arcia **Jefe de fotografía** Roberto Morejón Rodríguez **Administración** Miguel Lázaro Galbán Álvarez **Diseño** Kalman Aguilar Fait **Corrección** Adiasel Pérez Nines
Redacción y Administración Vía Blanca y Boyeros, Cerro, La Habana. Teléfonos 7648-7084 y 7640-6838 **Edición** Dirección de Prensa y Propaganda del Instituto Nacional de Deportes, Educación Física y Recreación (INDER) **Estadísticas** Centro de Investigación e Informática del Deporte (CINID) **Impresión** EES Empresa de Periódicos UEB Gráfica de La Habana. ISSN 1027-3905

58 SERIE 2018-2019

Palabras desde el círculo de espera

Por **Duanys Hernández Torres**

APENAS comienza la 58 Serie Nacional de Béisbol, de ahí que resulte premonitorio hablar de los posibles clasificados. Sin embargo, lanzar pronósticos siempre es valedero en el deporte.

Varios equipos sobresalen en el papel y el veleidoso terreno dirá la última palabra. ¿Quiénes pasarán a la segunda fase? ¿Mantendrá Granma su condición de campeón? ¿Los históricos asumirán protagonismo? Nos acercamos a esas incógnitas desde el "círculo de espera", a falta de casi toda la ruta, con una propuesta que defiende a ocho equipos a priori favoritos.

¿EL FIN DE UNA DINASTÍA?

Granma, campeón en los dos últimos torneos, se erige nuevamente como candidato a la segunda fase. No contarán en el inicio con su principal estrella, el toletero Alfredo Despaigne, ni con el as del box Lázaro Blanco, mas Carlos Martí siempre se las arregla para clasificar en medio de tales ausencias.

La ofensiva recaerá sobre hombres curtidos como Lázaro Cedeño, Carlos Benítez y Roel Santos, entre otros. Y Leandro Martínez y Yanier González cargarán con la mayor responsabilidad desde la lomita. Si clasifican y se refuerzan con lanzadores, un cátcher y un torpedero, sus áreas más débiles, pueden luchar por el tricampeonato.

La incorporación de sus dos grandes figuras será un extra que no poseerá otro equipo, así que la dinastía puede extenderse.

¿LAS TUNAS, MATANZAS E INDUSTRIALES ENTRE LOS GRANDES?

Las Tunas tiene de todo para repetir la clasificación. Perdió a un pítcher relevista como Diego Granados, pero puede ser suplido con jóvenes de excelentes resultados en el Sub-23 como Yordey Fuentes, Kenier Ferra y Rodolfo Díaz.

Este pudiera ser el año consagratorio del espigado Alejandro Meneses, quien junto a la experiencia de Yoalkys Cruz y Yudiel Rodríguez forman un trío de buenos abridores.

La ofensiva está garantizada con los hermanos Alarcón, Rafael Viñales, Danel Castro y Jorge Yhonson, más jóvenes valores como Dannier Díaz, Dailier Peña y Magdiel Alfredo Gómez.

Matanzas es otro de los gigantes. Mantenerse en el podio durante siete años seguidos habla de la estabilidad de unos yumurinos que añoran otra vez el título.

La conducción de Víctor Figueroa junto a la calidad de hombres como Yasiel Santoya, Aníbal Medina, Jefferson Delgado, Ariel Sánchez, Eduardo Blanco y los contratados Ariel Martínez y Yurisbel Gracial garantizarán una buena producción de carreras.

Yoannys Yera, Jonder Martínez, Royd Hernández y Ramón Licor se encargarán de caminar los juegos, a expensas de no contar con un sólido *bullpen*. Armando Dueñas, Irandy Castro y Yaniel Blanco tratarán de preservar las ventajas.

Industriales ofrece menos garantías que los semifinalistas del año anterior. Sin embargo, el empuje de Rey Vicente Anglada desde el banquillo puede ser vital a la hora de ganar juegos, pues en siete temporadas como timonel demostró que puede sacar gran provecho a sus jugadores.

Otra vez el pitcheo será el "talón de Aquiles", con la mayor responsabilidad para los contratados Frank Monthiet, Noelvis Entenza, Eddy Abel García y José Pablo Cuesta. El campo corto será otro de los puntos débiles del conjunto azul, con las mejores opciones de regularidad para Yamil Rivalta.

El peso ofensivo recaerá en los veteranos Alexander Malleta, Yoandry Urgellés, Rudy Reyes y Yordanis Samón, así como en Juan Carlos Torriente, quien en Barranquilla probó estar listo para empeños mayores. A pesar de sus debilidades, veo a los capitalinos en el segundo tramo de la justa.

LOS MEJORES CUERPOS DE LANZADORES

Los equipos de mejor pitcheo en el torneo son, desde mi perspectiva, Pinar del Río, Camagüey y Villa Clara.

Los pativerdes cuentan entre sus filas con Yosvany Torres, Erlys Casanova, Bladimir Baños, Raydel Martínez y Liván Moinelo, pero la mayoría están en ligas foráneas y se incorporarán más tarde a la serie.

La ausencia de Donald Duarte y la juventud del equipo (promedian 22 años de edad) pueden pasarle factura en la lid. A pesar del sólido staff y la gran historia de los occidentales, esta vez podría no alcanzarles para estar entre los ocho primeros.

Villa Clara estrena a un grande como Eduardo Paret en el banquillo. Su picheo es excelente para este nivel, con Fredy Asiel Álvarez, Alain Sánchez, Robelio Carrillo, Yosver Zulueta y Javier Mirabal.

La mayor preocupación radica en el lanzador cerrojo, puesto que no está Yasmany Hernández Rojas. El mundialista juvenil Pablo Guillén debe asumir ese rol y ya veremos.

CALIXTO N. LLANES

La ofensiva carece de poder, así que Yeniet Pérez, Norel González y Yurién Vizcaíno serán los encargados de impulsar la mayor cantidad de carreras posibles. El campo corto es otra gran incógnita, pero un legendario torpedero como Paret sabrá apostar por la mejor opción.

Otro equipo llamado a clasificar, apoyado en sus jóvenes lanzadores, es Camagüey. Yariel Rodríguez, José Ramón Rodríguez, Josimar Cousín, Dariel Góngora y Arbelio Quiroz encabezan una rotación solo comparada con la pinareña. Carlos Pérez será la mejor opción como relevista.

Los Toros de la Llanura contarán con el empuje de Alexander Ayala, la gran bujía ofensiva del equipo, quien junto a Leonel Segura, Humberto Bravo y Héctor Hernández deben tirar del carro para igualar la actuación de la 56 SNB.

LOS CUPOS QUE RESTAN...

Ciego de Ávila luchará por incluirse entre los ocho primeros. El regreso de Yander Guevara y Maikel Folch, junto a la fuerza de Vladimir García y Dachel Duquesne, afincan el área de tiradores.

La experiencia de Roger Machado y el aporte ofensivo de los internacionales Osvaldo Vázquez, Yorbis Borroto, Raúl González y Yoelvis Fiss resultarán clave en pos de la clasificación.

Si alguno de los elencos anteriores patinara, entonces Artemisa e Isla de la Juventud tienen las mejores opciones.

Nunca se pueden dar por muertos a los Cazadores, porque sin grandes figuras siempre aparecen en la pelea. Lo de Danny Valdespino es admirable. El regreso del camarero Dayan García y contar con un experimentado grupo de serpentineros será vital para luchar contra de todos los pronósticos.

La Isla viene con el ímpetu del título alcanzado en el Sub-23. Si sumamos la inclusión desde el inicio de Michel Enríquez, el gran líder de la nave, nada parece imposible para un team que vende bien cara sus derrotas.

Yainel Alberto Zayas, Jonathan Carbó y Raul Guilarte, de excelentes actuaciones entre los menores de 23 años, serán claves para emular con el histórico segundo puesto de la 54 SNB.

LOS QUE QUEDAN...

Cienfuegos pudiera dar batalla en esta oportunidad. Se incorporan peloteros experimentados como Pavel Quesada y Edwin Vassel, pero desde la lomita asoman bastantes carencias.

Lo mismo sucede con Sancti Spíritus, que estuvo a punto de colarse en la disputa de comodines el año pasado. Los Gallos dependerán de la actuación de Ismel Jiménez, quien se recuperó de una seria lesión, y del aporte de veteranos como Frederich Cepeda, Ángel Peña y Noelvis Hernández.

Santiago de Cuba muestra una sólida labor en las categorías inferiores, pero todavía no cuenta con figuras para dar el salto. Eriberto Rosales, quien se estrena como mánager al máximo nivel, tiene material para hacer un gran trabajo a largo plazo.

Mayabeque, Holguín y Guantánamo presentan las nóminas más modestas. Colarse entre los clasificados sería para ellos una magnífica actuación, pero el béisbol regala esos "milagros" solo de vez en vez.

Granma, Las Tunas, Matanzas, Ciego de Ávila, Camagüey, Villa Clara, Industriales y Artemisa o Isla de la Juventud tienen a mi juicio las mayores opciones.

¿Se cumplirán estos pronósticos? ¿Podrá entrar Pinar? ¿Será una serie con muchos equipos "eléctricos"? Ya lo sabremos observando desde este círculo de espera imaginario.

58 SERIE 2018-2019

PINAR DEL RÍO

NOMBRES Y APELLIDOS	No.
RECEPTORES	
Olber Peña	43
Irandy Hernández	3
Yasiel Ajete	53
Jorge Rojas	51
JUGADORES DE CUADRO	
William Saavedra	28
Dayron Hernández	97
Pedro Luis Dueñas	4
Pedro Luis Rodríguez	23
Juan Carlos Arencibia	2
Tony D. Guerra	18
Pedro Luis Cosme	54
Tailon Sánchez	42
JARDINEROS	
Lázaro Blanco	17
Reinier León	11
Luis P. Acosta	24
Frank Raúl González Abascal	34
Roidel Martínez	1
Marlon Lamontaña	38
LANZADORES	
Yosvani Torres	56
Bladimir Baños	59
Liván Moinelo	89
Erly Casanova	52
Yaifredo Domínguez	77
Frank L. Medina	91
Yoandy Cruz	20
Raidel Martínez	92
Isbel Hernández	90
Michel Martínez	26
Andrés Castro	94
Luis Silva	88
Pedro Pablo Gato	95
Branli Rodríguez	27
RESERVA	
Luis Enrique García	75
Reinaldo Lazaga	32
Frank C. Díaz	39
Lanier A. Azcuy	47
Yasiel Zambrano	98
Reilandi González	57
Frank Álvarez	22
Jenier Álvarez	37
MENTOR	
Pedro Luis Lazo	45

57 SN: 6to. lugar

ISLA DE LA JUVENTUD

NOMBRES Y APELLIDOS	No.
RECEPTORES	
Yordanis Acebal Pérez	20
Jorge del Río Medina	13
Ariel Valera	45
JUGADORES DE CUADRO	
Luis Felipe Rivera Despaigne	88
Gerardo Casí Reyes	24
César Vega René	22
Dainier Gálvez Guerra	11
Michel Enríquez Tamayo	12
Minardo Diéguez Pupo	2
Aquimo Jiménez Oliva	17
Roberto Acebedo Shelton	10
Yasmani Viera García	61
Laydel Águila Otamendi	3
Eddy Rodríguez Lugo	21
JARDINEROS	
Leonardo Urgellés González	14
Geovany Díaz Hernández	55
Eliseo Rojas Castellanos	9
Alberto Calderón Montero	25
Jhony Hardy González	1
LANZADORES	
Wilber Pérez Rodríguez	75
Yunier Gamboa Correoso	86
Yeinel Alberto Zayas Londres	92
Erazmo Wilfredo Millán Roldán	40
Danny Aguilera Rives	19
Jonathan Carbó Campoalegre	52
Miguel Ángel Lastra González	4
Raúl Guilarte León	95
Maikel Martínez Díaz	78
Adrián Caraballo Favier	23
Yordanys García Revilla	26
Adrián Rodríguez Téllez	15
Alaín Castañeda Amaro	94
RESERVA	
Álex Ramdro Pérez Fonte	5
Román Aurelio Cuza	8
Luis Miguel Arias	27
José Luis Bring	29
Vicente José Borrell	64
José Ernesto Pérez	72
Raúl Alejandro González Rosabal	33
Lázaro Guerrero Leguen	91
MENTOR	
José Luis Rodríguez Pantoja	35

57 SN: 12mo. lugar

MAYABEQUE*

NOMBRE Y APELLIDOS	No.
RECEPTORES	
Luis Fernández	45
Javier Carabeo	40
Luis M. Ríos	41
Kevin Pérez	44
Alberto Garrido	7
JUGADORES DE CUADRO	
Dariel Oliva	11
Yunier Corvo	3
William González	8
Michael González	2
Rangel Ramos	12
Jorge A. Martínez	38
Lázaro Martínez	10
Dayron Cabrera	13
Juan Carlos Hernández	34
Yeison Martínez	1
Miguel Camacho	28
JARDINEROS	
Dennis Laza	27
Orlando Lavandera	16
Alexander Pozo	17
Edaín Román	23
Yasniel González	14
Pedro Manuel León	4
Orlando Capote	51
Humberto Hernández	61
LANZADORES	
José Norbelis Betancourt	19
Yadián Martínez	20
Darián Alonso	64
Alyancer Álvarez	63
Jayner Rodríguez	90
Mario Batista	57
Diosvel Nápoles	97
Henry Moyet	94
Javier Pedroso	62
Irandi Sotelo	47
Yoisbel Viltres	92
Frank Alfonso	99
David Ávila	82
Mailon Cruz	15
Yulián Quintana	30
Aniel Peña	75
MENTOR	
Vannoy Arado	24

57 SN: 13er. lugar

CIENFUEGOS*

NOMBRE Y APELLIDOS	No.
RECEPTORES	
Richel López	4
Pedro González	8
Asiel Rodríguez	55
Orlando Roa	13
JUGADORES DE CUADRO	
Daniel Pérez	14
Edwin Vassell Pedroso	27
Adrián Rivera	20
César Prieto	9
Orlando Santos	2
Pavel Quesada	10
Bárbaro Rodríguez	21
Dany Pérez	11
Alejandro Consuegra	3
José Oramas	12
Javier Calderín	55
Yuniel Lazo	47
Cristian Borges	51
JARDINEROS	
Yusniel Ibáñez	17
Juan M. Soriano	54
Lázaro Rodríguez	34
Gabriel Suárez	38
Osniel Rodríguez	99
Félix Javier Rodríguez	76
LANZADORES	
Carlos Ramírez	52
Yasiel Morales	18
Hermes González	91
Adrián Bueno	22
José Córdoba	97
Leorisbel Sánchez	84
José Ozuna	23
Abel Campos	41
Raicol Suárez	62
Abel Campos	41
Bárbaro Herrera	86
José Gutiérrez	93
Mario Díaz	96
Darpin González	37
Víctor Rodríguez	90
Yuniel Leyva	91
Lázaro Brunet	39
MENTOR	
Alaín Álvarez	33

57 SN: 16to. lugar

ARTEMISA*

NOMBRES Y APELLIDOS	No.
RECEPTORES	
Andy Cosme	12
José Carlos Padrón	35
José Palacios	13
Sandro Tornes	77
JUGADORES DE CUADRO	
Jorge E. Alomá	2
Dayán García	24
Lázaro Hernández	10
Lian C. Rodríguez	40
Víctor González	69
Najiel Acosta	11
Adian González	22
José A. Jiménez	30
Yosbel Páez	6
Osbek Pacheco	33
Yansel Reyes	7
Yansue Moré	66
JARDINEROS	
Osmel Fraga	21
Erick Cándano	21
Yoan Moreno	25
Dairon Blanco	51
Lázaro D. Pérez	1
Rodmy Proenza	90
Yendris Magaña	88
Leonys Durruthy	54
LANZADORES	
Misael Villa	16
Miguel Lahera	42
José A. García	99
Geonel Gutiérrez	14
Yulieski González	48
Ricardo Martínez	49
Michael Ortiz	74
Raimel Pérez	20
Israel Sánchez	26
Adrián Guevara	85
Alejandro Estrada	57
Saidel Peña	75
Roilandi Rodríguez	96
Yaniel Viera	92
Sean Rodríguez	44
Orlando Martínez	43
MENTOR	
Danny Valdespino	45

57 SN: 5to. lugar

INDUSTRIALES*

NOMBRE Y APELLIDOS	No.
RECEPTORES	
Frank Camilo Morejón	45
Oscar Valdés	2
Roberto Loredo	89
Asiel Hernández	51
JUGADORES DE CUADRO	
Alexander Mayeta	55
Rudy Reyes	10
Juan Carlos Torriente	13
Yordanys Samón	8
Wilfredo Aroche	5
Osmel Cordero	16
Andrés Hernández	27
Yamil Rivalta	12
Henry Morales	44
Edwin Yasser Caballero	6
JARDINEROS	
Yoandry Urgellés	14
Stayler Hernández	15
Joasán Guillén	88
Javier Camero	71
Yosvany Peñalver	53
Víctor Labrada	68
LANZADORES	
Frank Monthiet	28
Noelvis Entenza	90
Eddy Abel García	4
José Pablo Cuesta	30
Ernesto Iglesias	63
Adrián Sosa	37
Joel David Paula	34
Michel Reinoso	21
Héctor Miguel Ponce	78
David Mena	72
Andy Rodríguez	92
Frank Herrera	35
Andy Marlon Pérez	52
Javier del Pino	3
Raidmon Figueredo	48
Pavel Hernández	82
Yandy Molina	42
Bryan Chi	22
Elder Nodal	23
Antonio Baró	52
MENTOR	
Rey Vicente Anglada	36

57 SN: 4to. lugar

MATANZAS*

NOMBRE Y APELLIDOS	No.
RECEPTORES	
Ariel Martínez	40
Lázaro Herrera	3
Orlando Arencibia	20
Evelio Yoel Hernández	29
Juan Elián Manrique	54
JUGADORES DE CUADRO	
Yurisbel Gracial	47
Jefferson Delgado	12
Yasiel Santoya	24
Aníbal Medina	2
Yariel Duque	19
Dixan Rodríguez	21
Edel Tamayo	1
Juan Miguel Martínez	11
Ernesto González	7
Sandy William Monacal	9
JARDINEROS	
Ariel Sánchez	23
Eduardo Blanco	55
Juan Miguel Vázquez	14
William Luis	17
José Amauris Noroña	10
Dariel Polledo	72
Roberto Álvarez	51
Yoisnel Camejo	13
LANZADORES	
Yoenni Yera	58
Yonder Martínez	27
Royd Hernández	36
Irandy Castro	45
Ramón Licor	49
Armando Addiel Dueñas	6
Alexander Hernández	42
Yanier Blanco	14
Renner Rivero	62
Denis Quesada	82
Julio Raizán Montesinos	99
Haykel Parra	98
Elier Carrillo	22
Elián Rene Quiñones	16
Yamiel Deulofeu	59
Camilo A. Ballester	18
Lázaro Alberto Pedro Suárez	57
MENTOR	
Víctor Figueroa	26

57 SN: 3er. lugar

VILLA CLARA

NOMBRE Y APELLIDOS	No.
RECEPTORES	
Yulexis La Rosa	64
Javier Fusté	8
Julio Miranda	9
JUGADORES DE CUADRO	
Ivalio Leyva	31
Norel González	22
Andy Sarduy	30
Yenier Pérez	11
Roberto Acea	18
Randy Portal	4
Juan Carlos López	12
Yandry Canto	63
Luis Ramón Álvarez	24
Duviel Zamora	10
Daniel López	19
JARDINEROS	
Andy Zamora	3
Leandro Turiño	5
Raúl Reyes	11
Yurién Vizcaíno	55
David Machado	88
José Carlos Rodríguez	51
LANZADORES	
Freddy Asiel Álvarez	15
Alaín Sánchez	41
Yosbel Zulueta	23
Javier Mirabal	99
Yoandry Ruiz	92
Robelio Carrillo	14
Marlon Romero	16
Pedro Manuel Castillo	58
Yanny Delgado	57
Yadiel Machado	35
Ronny Valdés	34
Pablo Luis Guillén	27
RESERVA	
Ariel Pestano Rosado	13
Jesús Daniel Olivera	20
Raidel Pedraza Fernández	54
Otoniel González	25
Mailon Tomás Alonso	32
José David Ruiz	21
Daniel Conde	89
Marlon Cabrera	7
MENTOR	
Eduardo Paret	2

57 SN: 8vo. lugar

*Estos equipos no declararon inicialmente a sus jugadores de la reserva.

58 SERIE 2018-2019

SANCTI SPÍRITUS*

NOMBRE Y APELLIDOS	No.
RECEPTORES	
Yunior Ibarra	31
Luis Meneses	13
Lidel Rodríguez	84
Yosvani Canuto	55
JUGADORES DE CUADRO	
Yunier Mendoza	18
Yoandy Baguet	51
Daviel Gómez	1
Orlando Acebey	20
Luis D. Serrano	25
José González	15
Diasmany Palacio	3
Rodoleisis Moreno	2
Pablo Palmero	4
Yankiel Mencia	29
JARDINEROS	
Frederich Cepeda	24
Dunieski Barroso	17
Miguel Gómez	30
Geisel Cepeda	10
Dismany Ortiz	66
Lázaro Viciedo	56
Alberto Rodríguez	19
LANZADORES	
Yoen Socarrás	38
Yamichel Pérez	57
Javier Vázquez	22
Ángel Peña	21
Pedro Álvarez	26
Yoannis Hernández	90
Ismel Jiménez	23
Yanieski Duardo	27
Ramón Zúñiga	99
Osvaldo Santiago	39
Ariel Zerquera	59
Noelvis Hernández	34
Ariel González	89
Yasiel Leyva	68
José Santos	35
José Castillo	92
Humberto Delgado	95
Daniel Piedad	33
Edelso Montesino	52
MENTOR	
José Raúl Delgado	41

57 SN: 9no. lugar

CAMAGÜEY*

NOMBRES Y APELLIDOS	No.
RECEPTORES	
Yendry Téllez	45
Luis Gómez	31
Jorge Álvarez	48
Julio Nogueras	8
JUGADORES DE CUADRO	
Leonel Segura	24
Pedro Smith	50
Humberto Bravo	7
Alexander Ayala	4
Eglis Eugellés	11
Yandy Yanes	13
Rafael Lastre	6
Yosbel Pérez	81
Yoel Darce	16
Yosley Aramburo	12
Libán Amaro	22
JARDINEROS	
Héctor Hernández	10
Jorge Cardosa	51
Leonel Moas	20
Dariel Avilés	58
Yanmichel Flores	88
Asnier Castro	82
Orlandy González	21
Danny Luaces	66
Misael Thompson	56
LANZADORES	
Yariel Rodríguez	29
José R. Rodríguez	83
Arbelio Quiroz	92
Dariel Góngora	19
Carlos Pérez	71
Ramón Robles	47
Frank Madan	14
Alexis Mulató	98
Yormani Socarrás	89
Juan Contreras Esquivel	44
Yonathan Fernández	62
Julio C. Martínez	94
Yosimar Cousín	30
Erisleris Basulto	27
Sergio Guerra	73
Lisander Hernández	64
MENTOR	
Orlando Rodríguez	

57 SN: 11no. lugar

HOLGUÍN*

NOMBRE Y APELLIDOS	No.
RECEPTORES	
Franklin Aballe	24
Iván Prieto	66
Nelson Batista	46
Luis A. Laffita	28
JUGADORES DE CUADRO	
Yordan Manduley	42
Yunior Paumier	1
Michael Gorgüet	29
Pedro Almeida	12
Marnolkis Aguiar	88
Noel González	9
Luis R. Domínguez	19
Ihuner Anache	30
Osday Silva	3
Dennis González	25
Erik Batista	32
JARDINEROS	
Geydi Soler	10
Jorge L. Peña	21
Oscar López	37
Anibal Vaillant	5
Maikel Cáceres	6
Oscar del Rosario	22
Leandro Aguilera	99
Yasiel Andi González	51
LANZADORES	
Carlos Santiesteban	26
Luis A. Gómez	16
Meracles R. Oris	54
Michel A. Cabrera	77
Wilson Paredes	7
José A. Sánchez	62
Yunier Suárez	98
Rubén Rodríguez	59
Rafael Sánchez	93
Eleisys Valera	61
Yohandris Muzoró	43
Javier F. López	96
Yadier Rodríguez	8
Yoel O. Aguilera	34
Jesús E. Pérez	56
José M. Álvarez	92
Yoidel Castañeda	95
MENTOR	
Noelvis González	39

57 SN: 14to. lugar

SANTIAGO DE CUBA

NOMBRES Y APELLIDOS	No.
RECEPTORES	
Alexander Yánez	38
Alberto Díaz	23
Orrelly Ribeaux	36
José Abilio Ferrer Cintra	48
JUGADORES DE CUADRO	
Edilse Silva	17
Alejandro Sánchez	28
Adriel Labrada	22
Santiago Torres	11
Ricardo Ramos	2
Oscar Luis Colás	5
Maikel Castellanos	30
Marlon Serrano	29
Dasiel Sevila	24
JARDINEROS	
Sergio Barthelemy	70
Yoelquis Guibert	7
Gelkis Jiménez	51
Francisco Martínez	9
Rudens Sánchez	3
Diosvani Carrión	32
Yaicel Pérez	53
LANZADORES	
Ulfrido García	85
Alberto Biset	65
Dany Betancourt	55
Alain Delá	18
Florencio Maletá	16
Carlos Font	25
Ángel Luis Márquez	14
José Carlos Barbosa	81
Yoendris Montero	54
Wilbert Reyna	21
Osmeidi García	72
Adrián Sagarra	92
RESERVA	
Juan C. Estrada	13
Patrick Meriño	66
Julio Figueredo	1
Yery Martínez	27
Luis O. Veranes	50
Yunior Tur	99
Osmeni Romero	97
Norge C. Vera	20
MENTOR	
Eriberto Rosales	69

57 SN: 10mo. lugar

CIEGO DE ÁVILA

NOMBRES Y APELLIDOS	No.
RECEPTORES	
Osvaldo Vázquez	31
Lázaro Martín	51
Alfredo Fadragas	36
Willian Suárez	19
JUGADORES DE CUADRO	
Humberto Morales	47
Yaimel Bravo	17
Raúl González	8
Yorbis Borroto	35
Rubén Valdés	86
Yohander Romero	28
Michel Arteaga	4
José Ramón Alfonso	11
JARDINEROS	
Yoelvis Fiss	13
Abdel Civil,	40
Alexander Jiménez	14
Yudiel González	24
Ariel Benavides	52
Dayner Hernández	22
LANZADORES	
Vladimir García	34
Dachel Duquesne	93
Liomil González	43
Yander Guevara	26
José Diego Martínez	23
Ariel Díaz	45
Yunser Corrales	3
Osvaldo Cárdenas	27
Maikel Folch	99
Arnaldo Rodríguez	96
Yairon Martínez	91
Fernando Betanzo	89
Ariel Rodríguez	16
Sergio Hernández	90
RESERVA	
Esniel García	66
Josué García	10
Maikel Caballero	1
Danny Andrés Turiño	33
Yordy Yohan Wilson	38
Héctor Ariel Labrada	25
Yorlian Rodríguez	15
Luis Alberto Marrero	18
MENTOR	
Roger Machado	61

57 SN: 7mo. lugar

LAS TUNAS*

NOMBRE Y APELLIDOS	No.
RECEPTORES	
Yosvani Alarcón	11
Ángel Leyva	34
Oberto Coca	31
Rafael Viñales	34
JUGADORES DE CUADRO	
Danel Castro	1
Ernesto Lalana	30
Eduardo García	79
Yudier Rondón	20
Magdiel Gómez	2
Yunisbel Pompa	6
Frank Muir	35
Ariel Álvarez	3
Manuel Ávila	24
Yordanis Alarcón	10
Dainier Rodríguez	42
Denis Peña	28
JARDINEROS	
Jorge Yhonson	59
Yuniesky Larduet	56
Andrés Quiala	8
Héctor Castillo	38
Leonis Figueredo	16
Dannier Díaz	21
David Fernández	55
Raisel Martínez	29
Dailier Peña	32
LANZADORES	
Yoalkis Cruz	51
Yudiel Rodríguez	17
José Adiel Moreno	52
Ángel Sánchez	54
Alejandro Meneces	53
Yosbel Alarcón	85
Alberto Pablo Civil	23
Yoan Antúnez	25
Lixander Cruz	40
Eugenio Fernández	91
Carlos Vera	75
Keniel Ferraz	82
Rodolfo Díaz	90
José Armando Peña	49
Yordey Fuentes	22
MENTOR	
Pablo Civil	9

57 SN: 2do. lugar

GRANMA

NOMBRES Y APELLIDOS	No.
RECEPTORES	
Hubert Sánchez	20
Darién García	3
Robert L. Morales	31
JUGADORES DE CUADRO	
Guillermo Avilés	21
Carlos Benítez	5
Lázaro Cedeño	24
Osvaldo Abreu	52
Yulian Milán	4
Marcos Fonseca	11
Dainiel López	10
Wilfredo Sánchez	2
Héctor Arias	6
Miguel González	42
JARDINEROS	
Alfredo Despaigne	54
Roel Santos	1
Yoelkis Céspedes	51
Meriscales Hinojosa	18
Agustín Arias	26
Alexquemer Sánchez	22
Eliazar González	53
LANZADORES	
Lázaro Blanco	79
Leandro Martínez	17
Yanier González	19
César García	9
Joel Mojena	78
Maidel Núñez	35
Erluis Blanco	29
Juan D. Pérez	27
Darién Creach	73
Kelbis Rodríguez	16
Andry Águila	94
Alejandro Cedeño	23
RESERVA	
Ernesto Pérez	13
David Tamayo	12
Ricardo González	33
Yuniel Castillo	89
Janier González	34
Lázaro Rodríguez	92
Luis Álvarez	15
Yosvany Sánchez	25
MENTOR	
Carlos Martí	45

57 SN: 1er. lugar

GUANTÁNAMO

NOMBRES Y APELLIDOS	No.
RECEPTORES	
Félix Carbonell	4
Yandri Gaínza	45
Pedro Pablo Revilla	27
Yoenni Pérez	54
JUGADORES DE CUADRO	
Daikel Manso	21
Gabriel Garbey	18
Ricardo Preval	61
Orlando Morales	6
Luis A. Sánchez	13
Eulogio Marcillí	5
Yoelkis Baró	24
Carlos Figueredo	30
Andrés de la Cruz	12
JARDINEROS	
Robert Luis Delgado	10
Leonelkis Escalante	23
Abdel Montoya	34
Luis J. Echevarría	19
Roilbert Guzmán	74
Obert Cremé	56
LANZADORES	
Pedro Agüero	55
Dairon Riera	94
Frank Navarro	47
Lander Moreira	22
Maikel Preval	89
Jorge Ángel Sánchez	16
Reider Moreira	76
Osvar Castro	92
Roeldis Martínez	75
Oscar García	96
Luis Enrique Castillo	93
Sandry Morales	99
Yeudi Reyes	90
RESERVA	
Yondriel Torres	81
Leovanis Brooks	26
Biorgelvis Roque	51
Orlandis Martínez	15
Nasser Charles	29
Roilán Portuondo	35
Andiovis Baró	69
Julio C. Preval	42
MENTOR	
Eduardo Pavó	39

57 SN: 15to. lugar

58 SERIE 2018-2019

PANTALLA DEL LATINOAMERICANO

¡Primer jonrón de la temporada!

Por **Duanys Hernández Torres**
Fotos **Calixto N. Llanes**

LA PANTALLA-pizarra del estadio Latinoamericano ya funciona y enriquece con creces el mayor espectáculo deportivo del país. Los aficionados tienen un referente visual para complementar lo que sucede en el terreno de juego.

En el horizonte del *left-center* se levanta majestuosa. Disponer de esa tecnología para el arranque de la 58 Serie Nacional de Béisbol implicó un notable esfuerzo de muchos trabajadores. Quedó hermosa, como estaba previsto, y adornó los primeros partidos de la temporada en el Coloso del Cerro.

Tomas Benítez Cartaya, director de Informática del Inder, comentó a **JIT** recientemente sobre el funcionamiento del software que permitió su estreno, toda vez que en torno a las estructuras de hormigón y metálica que la sustentan habíamos abundado en ediciones anteriores.

«El montaje se planificó de conjunto con una empresa mexicana llamada Kolos. Tres especialistas pertenecientes al Cinid del Inder se capacitaron en Panamá y trabajaron junto a los expertos aztecas en la instalación de la estructura completa de la pantalla. Eso incluyó el proceso decisivo de interconexión eléctrica y de datos», explicó Benítez.

Según el directivo, la puesta a punto se logró en tiempo récord, con una fase final clave en tanto se ajustaron el sistema general y las resoluciones de video, y se perfeccionaron las áreas de trabajo.

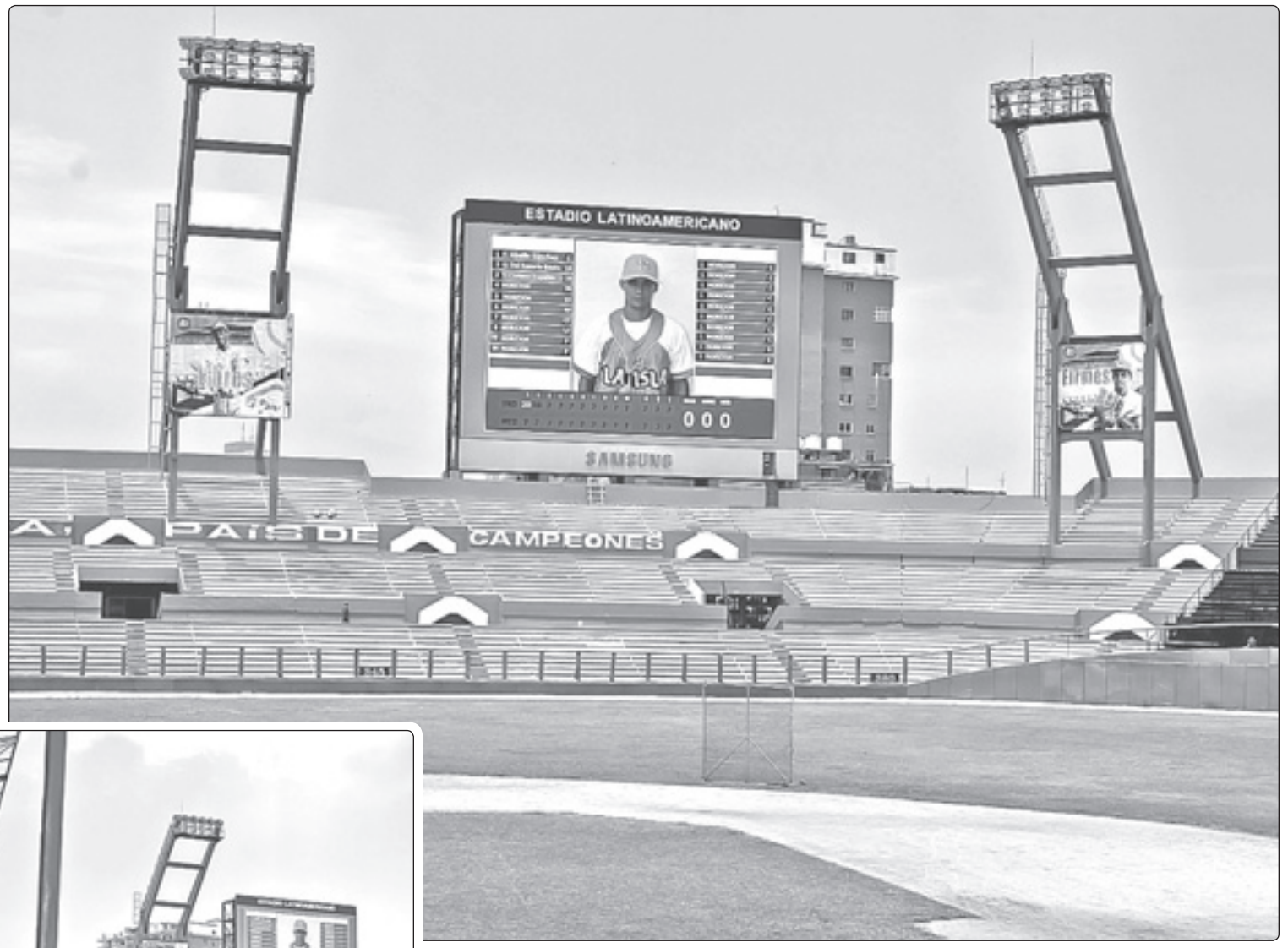

Los técnicos de la pantalla laborarán con el *software* cubano del béisbol, capaz de suministrar toda la información que requieran los aficionados acomodados en las gradas.

«Tenemos disponibles dos versiones del sistema, una cedida por el proveedor de la tecnología que vamos a mantener; y la otra desarrollada por los especialistas cubanos que será la utilizada al menos en principio», afirmó Benítez.

La pantalla podrá trasmitir datos de lo que suceda en tiempo real en el parque capitalino, pero también las incidencias de los restantes estadios del país. Presentará una variada gama de estadísticas y conectará de ese modo a los aficionados con toda la serie nacional.

El público no solo tendrá acceso a la información del choque, como ocurría con la pizarra anterior, sino que podrá integrarse mejor al espectáculo.

«En el área central de la pantalla tendremos imágenes fijas y en movimiento, acciones del juego y videos diversos. Existe la posibilidad de animar las conexiones y jugadas fundamentales (triple, jonrón, doble play, etc.), y además realizar pases a la televisión nacional, colocar motivaciones diversas como las de los besos y el baile, lanzar mensajes de texto, entre otras opciones. Todo ello en busca de una mayor interacción con el público presente», expresó el especialista.

Las potencialidades de la pizarra son bien amplias. No existen límites para usarla, pues el equipo cubano que la montó está plenamente preparado para explotar la tecnología.

La pantalla SAMSUNG del Latino ya es una realidad. Recibe majestuosa, desde los jardines, a los asistentes a cada partido. Poco a poco iremos descubriendo sus secretos.

Su presencia va siendo el primer jonrón de esta nueva temporada.

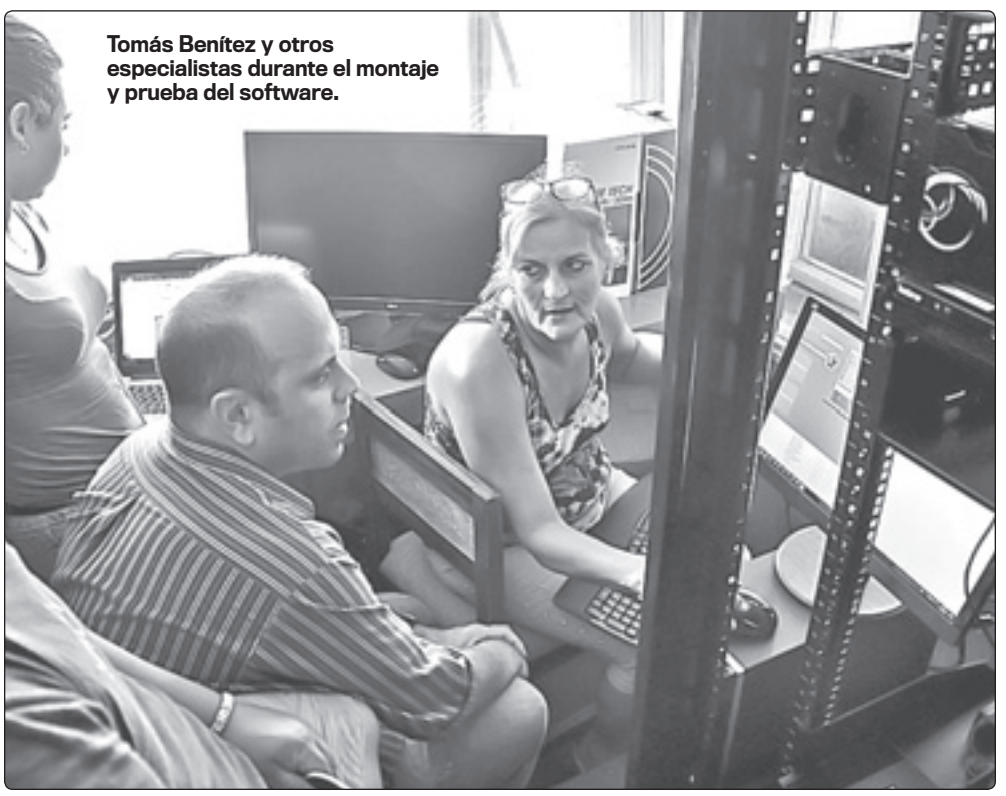

Tomás Benítez y otros especialistas durante el montaje y prueba del software.

BARRANQUILLA EN CIFRAS

MEDALLERO POR PAÍSES

Lugar	País	O	P	B	T
1	México	132	118	91	341
2	**Cuba**	**102**	**72**	**68**	**242**
3	Colombia	79	94	97	270
4	Venezuela	34	48	73	155
5	R. Dominicana	25	29	53	107
6	Guatemala	21	22	41	84
7	Puerto Rico	20	29	38	87
8	Jamaica	12	4	11	27
9	T. Tobago	9	8	13	30
10	Bahamas	4	2	1	7
11	Panamá	3	5	5	13
12	El Salvador	2	5	11	18
13	Aruba	2	1	6	9
14	Barbados	2	0	4	6
15	Costa Rica	1	6	19	26
16	I. V. Británicas	1	1	1	3
17	Surinam	1	0	1	2
18	Santa Lucía	1	0	0	1
19	Bermuda	0	2	1	3
20	Honduras	0	1	5	6
21	S. K. y Nevis	0	1	1	2
22	Granada	0	1	0	1
23	Haití	0	1	0	1
24	Nicaragua	0	0	9	9
25	Islas Caimán	0	0	3	3
26	Antigua y Barbuda	0	0	1	1
27	Guyana	0	0	1	1
28	Guadalupe	0	0	1	1
29	Martinica	0	0	1	1
30	I. V. EE.UU.	0	0	1	1
Total		**451**	**450**	**557**	**1458**

CUBA. COMPARATIVO ENTRE VERACRUZ 2014 Y BARRANQUILLA 2018

DEPORTE	2014	2018	DIF. ORO
Atletismo	23-15-8	10-8-9	-13
Bádminton	1-1-3	2-5-2	+1
Baloncesto	1-0-0	0-2-1	-1
Balonmano	1-0-1	1-0-1	0
Béisbol	1-0-0	0-1-0	-1
Boxeo	9-0-0	6-1-0	-3
Canotaje	8-4-0	6-1-2	-2
Ciclismo Pista	7-3-1	4-3-1	-3
Ciclismo Ruta	1-1-1	1-1-1	0
Clavados	0-1-2	1-1-0	+1
Esgrima	2-0-7	7-0-4	+5
Fútbol	0-0-1	NP	0
Gimnasia Art.	4-6-4	6-7-2	+2
Gimnasia Rít.	0-1-2	1-2-0	+1
Hockey s/c.	2-0-0	2-0-0	0
Judo	13-4-1	8-3-6	-5
Karate	0-2-3	1-2-4	+1
L. Pesas	7-5-4	3-10-4	-4
Lucha G.	5-0-0	5-0-1	0
Lucha L.	5-3-1	8-2-2	+3
Natación	1-0-3	0-3-3	-1
Patinaje	0-1-0	0-0-1	0
P. Vasca	0-3-1	NC	0
P. Moderno	2-2-2	1-0-2	-1
Polo Acuático	0-0-2	1-1-0	+1
Raquetbol	-	0-0-1	0
Remo	10-0-0	5-5-1	-5
Softbol	0-1-1	1-0-1	+1
Taekwondo	3-4-2	6-1-2	+3
Tenis de mesa	1-1-2	2-1-5	+1
Tiro con arco	0-0-3	0-1-3	0
Tiro	14-7-7	12-10-5	-2
Triatlón	0-0-1	0-0-3	0
Vela	0-1-0	0-1-1	0
Voleibol	0-0-2	0-0-0	0
V. Playa	2-0-0	2-0-0	0
Total	**123-66-65**	**102-72-68**	**-21**

Leyenda: NP: no participamos; NC: no convocado.

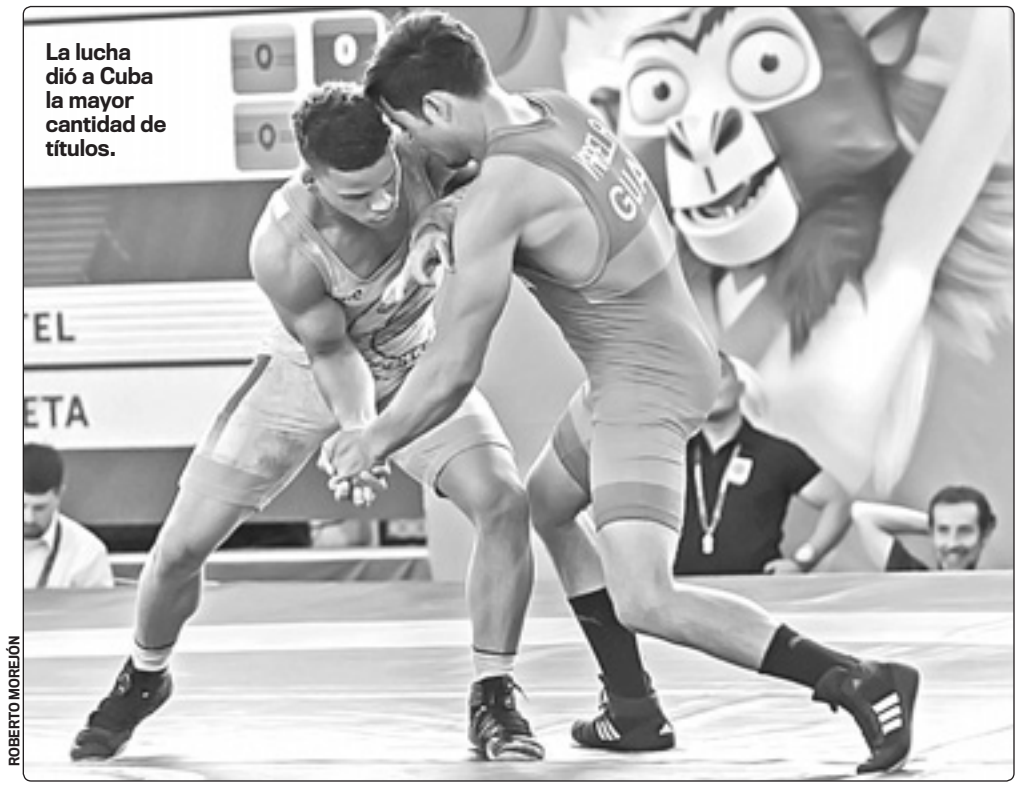

La lucha dió a Cuba la mayor cantidad de títulos.

ROBERTO MOREJÓN

PRIMEROS PAÍSES POR DISCIPLINA

AGUAS ABIERTAS	
MEX	1-1-1
VEN	1-1-1
ATLETISMO	
COL	11-5-9
CUB	10-8-9
MEX	8-4-5
BÁDMINTON	
CUB	2-5-2
MEX	2-1-4
GUA	1-0-3
BALONCESTO	
PUR	2-0-1
COL	1-1-0
VEN	1-0-1
BÉISBOL	
PUR	1-0-0
CUB	0-1-0
COL	0-0-1
BALONMANO	
CUB	1-0-1
RDO	1-0-0
PUR	0-2-0
BOLICHE	
COL	5-3-1
VEN	2-0-1
PUR	1-3-1
BOXEO	
CUB	6-1-0
COL	3-4-3
MEX	2-3-5

CANOTAJE	
CUB	6-1-2
MEX	3-5-1
COL	0-2-3
CICLISMO BMX	
COL	1-1-1
VEN	1-0-0
MEX	0-1-0
CICLISMO MONTAÑA	
MEX	2-0-0
COL	0-2-1
CRC	0-0-1
CICLISMO PISTA	
MEX	8-5-3
CUB	4-3-1
TTO	3-0-5
CICLISMO RUTA	
COL	2-2-1
CUB	1-1-1
TTO	1-0-0
CLAVADOS	
MEX	6-4-3
COL	1-3-4
CUB	1-1-0
EQUITACIÓN	
MEX	5-4-1
RDO	2-2-0
VEN	2-0-2
ESGRIMA	
CUB	7-0-4
VEN	4-4-4
COL	1-4-4

Estadísticas: CINID del Inder.

FÚTBOL	
COL	1-0-0
MEX	1-0-0
VEN	0-1-1
GIMNASIA ARTÍSTICA	
CUB	6-7-2
COL	3-3-5
RDO	2-0-2
GIMNASIA RÍTMICA	
MEX	7-5-0
CUB	1-2-0
PUR	0-1-2
GIMNASIA TRAMPOLÍN	
MEX	2-2-0
COL	1-1-1
RDO	0-0-1
GOLF	
COL	1-1-1
VEN	1-0-1
MEX	0-1-0
HOCKEY SOBRE CÉSPED	
CUB	2-0-0
MEX	0-2-0
TTO	0-0-2
JUDO	
CUB	8-3-6
VEN	3-4-7
RDO	3-3-6
KARATE	
VEN	4-5-1
RDO	4-1-2
COL	2-1-4
LEVANTAMIENTO DE PESAS	
COL	13-9-3
VEN	7-2-7
RDO	5-6-8
LUCHA LIBRE	
CUB	8-2-2
VEN	2-3-4
COL	2-2-3
LUCHA GRECORROMANA	
CUB	5-0-1
VEN	1-2-2
MEX	0-2-1
NATACIÓN	
MEX	15-18-10
COL	7-5-4
BAH	3-2-1
NATACIÓN ARTÍSTICA	
MEX	7-0-0
COL	0-7-0
VEN	0-0-4

PATINAJE	
COL	8-1-1
MEX	1-4-4
GUA	1-0-0
PATINAJE ARTÍSTICO	
COL	2-0-0
MEX	0-2-0
CUB	0-0-1
RDO	0-0-1
PENTATLÓN MODERNO	
GUA	2-3-0
MEX	2-2-2
CUB	1-0-2
POLO ACUÁTICO	
CUB	1-1-0
COL	1-0-0
PUR	0-1-1
RAQUETBOL	
MEX	6-0-1
CRC	0-2-3
COL	0-2-2
REMO	
MEX	6-4-1
CUB	5-5-1
VEN	0-1-3
RUGBY 7	
COL	2-0-0
MEX	0-1-1
VEN	0-1-0
SOFTBOL	
CUB	1-0-1
PUR	1-0-0
VEN	0-1-0
SQUASH	
MEX	5-3-1
COL	2-4-2
GUA	0-0-3
TENIS	
RDO	3-2-0
COL	2-2-3
MEX	1-1-2
TIRO DEPORTIVO	
MEX	13-8-6
CUB	12-10-5
GUA	7-6-11
TIRO CON ARCO	
MEX	6-3-3
COL	2-4-3
ESA	1-1-1
TAEKWONDO	
MEX	8-7-5
CUB	6-1-2
COL	3-2-8
TENIS DE MESA	
PUR	4-2-2
CUB	2-1-5
MEX	1-1-2
TRIATLÓN	
MEX	5-2-0
COL	0-3-2
CUB	0-0-3
VELA	
GUA	3-0-1
MEX	2-2-0
PUR	1-1-2
VOLEIBOL	
PUR	1-0-1
RDO	1-0-0
COL	0-2-0
VOLEIBOL DE PLAYA	
CUB	2-0-0
COL	0-1-1
MEX	0-0-1
VEN	0-0-1

ATLETAS MÁS DORADOS

ATLETA	PAÍS	DEPORTE	SALDO	TOTAL
Jorge Grau	CUB	Tiro Deportivo	6-1-1	8
Liliana Ibáñez	MEX	Tiro Deportivo	5-1-3	9
Mónica González	MEX	Natación	5-1-1	7
Nuria Diosdado	MEX	Natación Artística	5-0-0	5
Karem Achach	MEX	Natación Artística	5-0-0	5
Isabella Arcila	COL	Natación	4-3-1	8
Jorge Andrés Iga	COL	Natación	4-1-1	6
Adriana Díaz	PUR	Tenis de Mesa	4-0-0	4
Joana Jiménez	MEX	Natación Artística	4-0-0	4

RESUMEN	
MEX	16
CUB	13
COL	10
PUR	4
GUA	2
VEN	1
RDO	1

Competir por el futuro

Por **Roberto Méndez**

LA TERCERA edición de los Juegos Olímpicos de la Juventud acontecerá en Buenos Aires, Argentina, del 6 al 18 de octubre próximo. Será una cita con presencia prevista de 3 mil 998 atletas de 206 países, cuyas edades oscilan entre 14 y 18 años, quienes competirán bajo el lema Viví el futuro.

Será una lid particular desde su ceremonia de inauguración, prevista en el Obelisco de Buenos Aires. Se trata de la alternativa ante la falta de un estadio que cumpliera con los requisitos del Comité Olímpico Internacional y el *Olympic Broadcasting Services*.

El colofón también será inédito, al realizarse en la Villa Olímpica como un show de luces, sonido y el desfile de las naciones. Una fiesta solo para atletas, voluntarios y los trabajadores de los Juegos. Todo esto derivado de los retrasos en el estadio Mary Terán de Weis y la escasez de presupuesto.

En cuatro zonas principales se han distribuido las competencias y el alojamiento. Son cuatro parques: el Verde, el Urbano, el Olímpico y el Tecnológico, además de algunas sedes periféricas, en las cuales se efectuarán las 241 pruebas contempladas en el programa de 32 deportes.

El cronograma mantendrá 28 de las disciplinas de Nanjing, China, en el 2014, a las que se agregan baile deportivo, *skate boarding*, escalada y el patinaje de velocidad sobre ruedas. Otro cambio es la sustitución del fútbol por el futsal.

La maquinaria organizativa marcha con toda la precisión exigida, en momentos en que el país sudamericano ya tiene en su suelo la llama olímpica de la juventud, que comenzó su recorrido con una primera escala en La Plata, marcando la largada oficial del Tour de la Antorcha que iluminará toda Argentina.

Bajo el lema y etiqueta #UnidosPorLaLlama, el fuego sagrado tendrá una gira de dos meses, sumará 14 mil kilómetros y pasará por 17 ciudades.

Otro símbolo de los Juegos es Pandi. Inspirada en el yaguareté, felino emblemático de Argentina, la mascota busca inspirar a los jóvenes en el deporte, como herramienta para construir un mundo mejor. También se pretende concientizarlos sobre los peligros que enfrenta esa especie. Ha sido lanzada con el hashtag #Pandi, lo que demuestra su fuerte perfil digital.

PRESENCIA DE CUBA

La mayor de las Antillas ha tenido presencia en las ediciones anteriores celebradas en Singapur 2010 y Nanjing 2014. Ahora concurrirá con una pequeña delegación en varios deportes.

Aunque aún no ha cerrado la clasificación en las pruebas de tiempos y marcas, como las del atletismo por ejemplo, Cuba tiene a varias figuras aseguradas tras participar en eliminatorias o recibir invitaciones de las federaciones internacionales.

En general, los más recientes confirmados fueron los judocas Nahomys Acosta y Kimi Bravo, en 52 y 66 kg, respectivamente, según el ranking universal cerrado el 1 de agosto.

En los colectivos el sistema es más complicado, toda vez que, excepto los anfitriones, cada país puede enviar un solo equipo. Debido a ello, en el futsal para menores de 18 años la FIFA todavía no anunció a los contendientes definitivos, con Cuba en la lista de suplente por si Costa Rica o Panamá declinan.

Ya están confirmados otros casos, como las luchadoras Yetsy Camila Ramírez (65 kg) y Milaimys de la Caridad Marín (75), quienes consiguieron sus boletos en el campeonato panamericano de cadetes efectuado en Guatemala en mayo pasado.

Todavía habrá que esperar unos días para saber la cantidad de integrantes de la embajada atlética de la Isla.

Vale recordar que en la anterior edición, con solo 12 competidores se obtuvieron varias actuaciones destacadas, como los oros de los boxeadores Javier Ibáñez y Yordan Hernández, más la plata de Alain Limonta; además del bronce del judoca Iván Silva en los 81 kg, válidas para el escaño 35 del medallero.

En Singapur, con 43 atletas de 15 deportes, Cuba finalizó en el quinto lugar con acumulado de nueve preseas doradas, tres plateadas y dos bronceadas.

Historias de madres campeonas

Por **Eyleen Ríos**

CALIXTO N. LLANES

CASI nunca tenemos todos los detalles que conforman un resultado deportivo. Vivimos el momento del éxito o del fracaso, pero no siempre sabemos qué hubo detrás... o no recordamos qué hizo posible el disfrutado o triste instante.

Por suerte, a veces se conoce todo de antemano, o luego escuchamos historias de sacrificios, de ausencias de seres queridos en momentos importantes, que más allá del deporte complementan la vida de cualquier atleta.

Extrañar a los que no están en el minuto de gloria, pensar en ellos cuando se recibe la medalla, son sentimientos presentes en el podio, en especial por quienes han "dejado" a sus hijos miles de kilómetros atrás para cumplir otros sueños.

Así se sintieron, en momentos diferentes, dos de las tantas mujeres que representaron a Cuba en los recientes Juegos Centroamericanos y del Caribe de Barranquilla: Maydenia Sarduy y Mileysi Argentel.

Arquera la primera, jugadora de hockey sobre césped la otra. Ambas treintañeras, "veteranas" de momentos importantes en los escenarios competitivos, y ahora con otro sentimiento en común: ser madres y exitosas deportistas a la vez.

MAYDENIA COMPENSÓ EL SACRIFICIO

Figura principal dentro del equipo femenino de arco recurvo, Maydenia regresó en septiembre pasado a estos "trajines", dejando en casa a Amanda y Aitana.

«Es mucho sacrificio, cuando solo tenía a mi primera bebé lo veía más fácil. Ya con la segunda es más complicado, aún es pequeña (año y medio) y estar al tanto de sus necesidades es difícil. Pero esta es la recompensa del sacrificio hecho», reconoció tras celebrar una medalla de plata y dos de bronce.

Ella fue la más premiada del grupo que en Barranquilla superó las expectativas, como premio al empeño colectivo. Y no fue solo su logro, sino el de todos y en especial de los que más cerca colaboraron con su retorno.

«Tengo a mi suegra que mejor no la quiero, es de oro, y pese a tener 81 años me ayuda cien por ciento. Mi esposo, entrenador del equipo nacional de taekwondo, cuando estoy que no puedo más del cansancio me ayuda en todo», confesó segura de que sin esos puntales hubiera sido imposible.

Tampoco se hubiera logrado nada sin la unión del equipo femenino, con Elizabeth Rodríguez y Karla Fals. Igual sin el aliento de Vladimir Quintas, ahora preparador de los hombres, pero durante años al frente de las muchachas.

«Karla es la más jovencita y ha acoplado muy bien. Elizabeth tiene un talento inmenso y aunque no pensamos igual hemos llegado al consenso de que solo la unión nos llevará al objetivo propuesto», reconoció cuando de resultados se habló.

«Imagino que Vladimir hubiera deseado vivir este logro siendo mi entrenador directo, pero es parte suya también. Durante mi reincorporación tuve bajas y altas... más bajas que altas la verdad, y él me dio ánimo, logró llevarme a los recuerdos de mis mejores competencias y eso hizo que me motivara. Se lo agradezco mucho», aceptó feliz, con una sonrisa que se volvería más amplia horas después, cuando Amanda y Aitana volvieron a sus brazos.

ARGENTEL, EL ALMA SOBRE EL TERRENO

Si le hubiesen dicho hace cinco meses que después de su cesárea estaría de regreso entre pelotas y bastones de hockey, dedicando horas eternas a recuperar la forma, no lo hubiera creído.

Pero llegado el momento, a Mileysi no hubo que repetírselo muchas veces. Ella entendió el reclamo de un colectivo técnico consciente de que la necesitaría para ponerle ritmo al propósito dorado.

ROBERTO MOREJÓN

Y se cumplió. Ocho meses después de convertirse en madre por primera vez, se llevó su segundo título centrocaribeño, que de paso la colocó junto a sus compañeras en los Juegos Panamericanos de Lima 2019.

«Ha sido un proceso bien difícil, aunque conté con el apoyo de mi familia, algo fundamental para cada propósito que te trazas», recordó luego de la euforia por el triunfo.

«El eterno agradecimiento a mi familia, mi papá, mi esposo, mi comadre que estuvo casi todo el tiempo cuidando a la niña para poder incorporarme. Confiaban mucho en mí, me decían que les hacía falta al equipo para impulsarlo y creo que cumplí», aceptó ahora, sin darse total cuenta del reto que asumió.